# Sagradas Órdenes

S.A.M.I Catedral de Santiago de Compostela
5 de Julio de 2015

# Domingo XIV del Tiempo Ordinario

## Sagradas Órdenes del Presbiterado y el Diaconado

conferidas por el

Excmo. y Rvdmo. Sr.

## D. Julián Barrio Barrio

Arzobispo de Santiago de Compostela

S.A.M.I. Catedral de Santiago de Compostela

Domingo 5 de Julio de 2015

En portada:
*Comunión de Santa Teresa de Ávila - Claudio Coello (s. XVII)*

# Elenco de Candidatos

# Candidatos al presbiterado

**Santiago Fernández González** naceu en Turces, Concello de Touro, hai 38 anos (30/07/1975), é o sexto de once irmáns, foi catequista na súa parroquia e despois de traballar varios anos entrou no Seminario Maior de Santaigo para iniciar o seu proceso de formación cara o ministerio sacerdotal.
Neste último ano finalizou a Licenciatura en Teoloxía e desenvolveu a sua labor pastoral como secretario do Bispo Auxiliar.

*"Estade sempre dispostos a responder a todo aquel que vos pida razón da esperanza que levades dentro"*
(1Pe 3, 15)

**Rubén Budiño Carreira**, nació el día 3 de agosto de 1989, natural de la parroquia de Santiago de Arzúa, en la cual fue monaguillo desde pequeño. Estudió la E.S.O. y el Bachillerato de Humanidades en el Seminario Menor de la Asunción. Cuando finalizó los estudios en el Seminario Menor entró en el Seminario Mayor. En este último año ha estado destinado en las unidades pastorales de Santa Cruz de Lamas y San Mamed de Amil, en los ayuntamientos de Moraña y Cuntis.

*"Hágase tu voluntad"*
(Mt 6, 10)

# Candidato al diaconado

**Simón Lemiña Cores** nació en Vilanova de Arousa el 30 de Mayo de 1990. Desde pequeño fue monaguillo en la parroquia de San Cipriano de Vilanova de Arousa, en donde descubrió su vocación sacerdotal. Estudió el bachillerato en el Seminario Menor de la Asunción y posteriormente ingresó en el Seminario Mayor. Este último curso realizó sus tareas pastorales en la parroquia de San José de Pontevedra.

*"Sin mí no podéis hacer nada"*
(Jn 15, 5)

**Seminario Mayor Compostelano**
www.seminariomayorcompostelano.com

# Santa Misa

# Ritos Iniciales

*Mientras la procesión de entrada se dirige al altar, cantamos:*

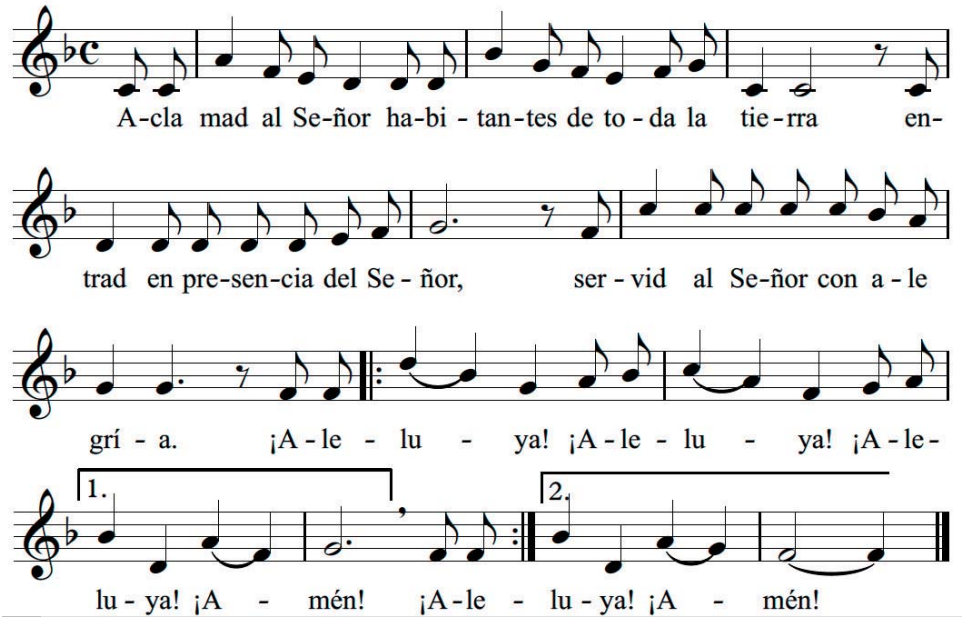


Sabed que el Señor es Dios:
que Él nos hizo y somos suyos,
su pueblo y ovejas de su rebaño.

Entrad por sus puertas con acción de gracias,
por sus atrios con himnos,
dándole gracias y bendiciendo su nombre.

El Señor es bueno,
su misericordia es eterna,
su fidelidad por todas las edades.

*Al inicio de la celebración pedimos perdón por nuestros pecados:*

Yo confieso ante Dios Todopoderoso
y ante vosotros hermanos que he pecado mucho
de pensamiento, palabra, obra y omisión.
Por mi culpa, por mi culpa, por mi gran culpa.
Por eso ruego a Santa María siempre Virgen
y a vosotros hermanos que intercedáis por mí
ante Dios nuestro Señor.

*Después del «Yo confieso», se canta el «Kyrie»:*

*El solista:* *Kyrie, eleison.*

*El pueblo responde:*

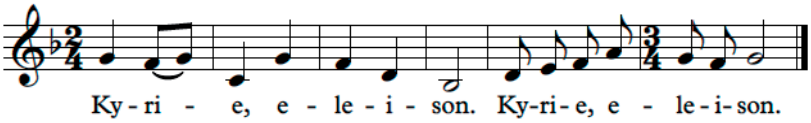


*El solista:* *Christe, eleison.*

*El pueblo responde:*

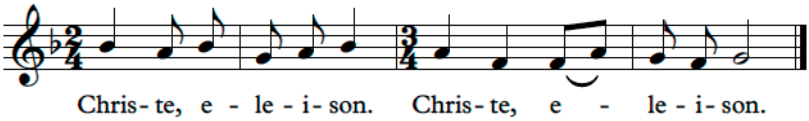


*El solista:* *Kyrie, eleison.*

*El pueblo responde:*

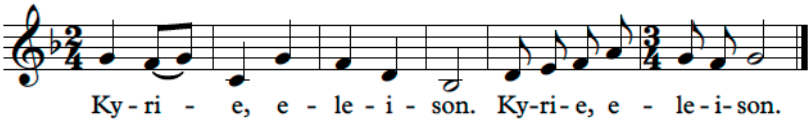

*A continuación se canta el «Gloria»:*

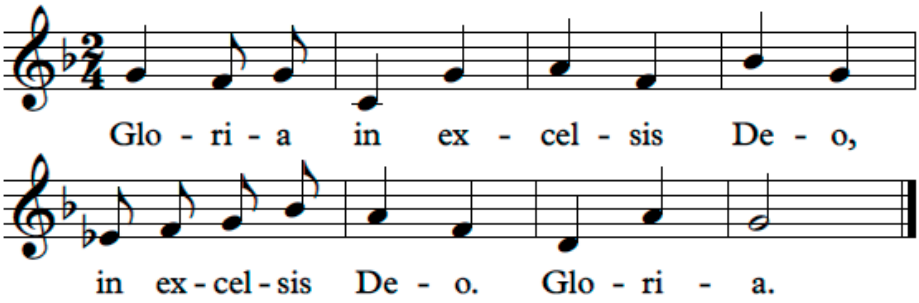


Y en la tierra paz a los hombre que ama el Señor,
por tu inmensa gloria te alabamos,
te bendecimos, te adoramos,
te glorificamos, te damos gracias.

Señor Dios, Rey celestial,
Dios Padre todopoderoso
Señor, Hijo único, Jesucristo.
Señor Dios, Cordero de Dios, Hijo del Padre;

Tú que quitas el pecado del mundo,
ten piedad de nosotros;
tú que quitas el pecado del mundo,
atiende nuestra súplica;
tú que estás sentado a la derecha del Padre,
ten piedad de nosotros;

Porque sólo tú eres Santo,
sólo tú Señor, sólo tú Altísimo, Jesucristo,
con el Espíritu Santo en la gloria de Dios Padre.

# Liturgia de la Palabra

*Primera Lectura*

**Lectura del libro de Ezequiel** *2, 2-5*

En aquellos días, el espíritu entró en mí, me puso en pie, y oí que me decía: «Hijo de Adán, yo te envío a los israelitas, a un pueblo rebelde que se ha rebelado contra mí. Sus padres y ellos me han ofendido hasta el presente día. También los hijos son testarudos y obstinados; a ellos te envío para que les digas: "Esto dice el Señor." Ellos, te hagan caso o no te hagan caso, pues son un pueblo rebelde, sabrán que hubo un profeta en medio de ellos.»

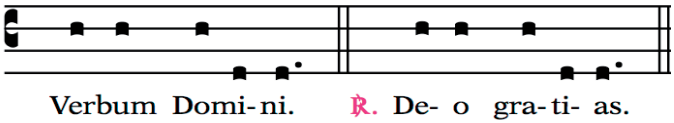


*Salmo Responsorial* *Sal 122*

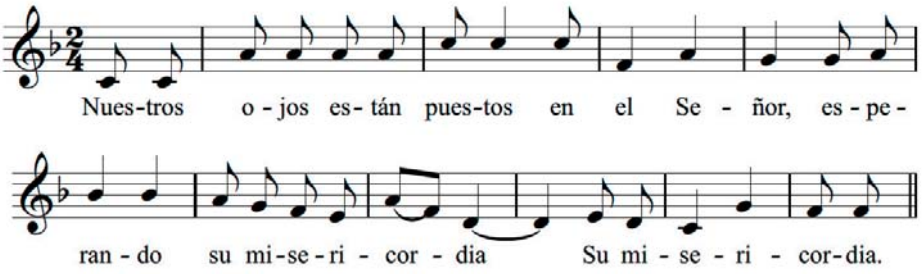


A ti levanto mis ojos,
a ti que habitas en el cielo.
Como están los ojos de los esclavos
fijos en las manos de sus señores.

Como están los ojos de la esclava
fijos en las manos de su señora,
así están nuestros ojos
en el Señor, Dios nuestro,
esperando su misericordia.

Misericordia, Señor, misericordia,
que estamos saciados de desprecios;
nuestra alma está saciada
del sarcasmo de los satisfechos,
del desprecio de los orgullosos.

*Segunda Lectura*

**Lectura de la carta del apóstol san Pablo a los Corintios** *12,7b-10*

Hermanos:

Para que no tenga soberbia, me han metido una espina en la carne: un ángel de Satanás que me apalea, para que no sea soberbio. Tres veces he pedido al Señor verme libre de él; y me ha respondido: «Te basta mi gracia; la fuerza se realiza en la debilidad.» Por eso, muy a gusto presumo de mis debilidades, porque así residirá en mí la fuerza de Cristo. Por eso, vivo contento en medio de mis debilidades, de los insultos, las privaciones, las persecuciones y las dificultades sufridas por Cristo. Porque, cuando soy débil, entonces soy fuerte.

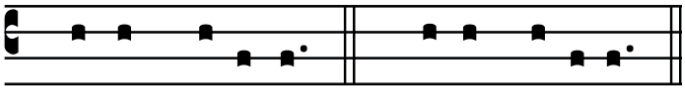

*Todos, en pie, cantamos el «Aleluya».*

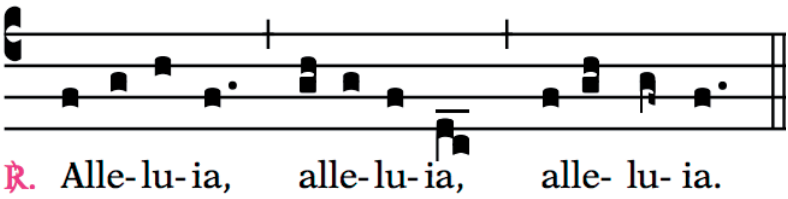


*Evangelio*

**Lectura del santo evangelio según San Lucas** *10,1-12.17-20*

En aquel tiempo, fue Jesús a su pueblo en compañía de sus discípulos. Cuando llegó el sábado, empezó a enseñar en la sinagoga; la multitud que lo oía se preguntaba asombrada:

«¿De dónde saca todo eso? ¿Qué sabiduría es ésa que le han enseñado? ¿Y esos milagros de sus manos? ¿No es éste el carpintero, el hijo de María, hermano de Santiago y José y Judas y Simón? Y sus hermanas ¿no viven con nosotros aquí?»

Y esto les resultaba escandaloso.

Jesús les decía: «No desprecian a un profeta más que en su tierra, entre sus parientes y en su casa.»

No pudo hacer allí ningún milagro, sólo curó algunos enfermos imponiéndoles las manos. Y se extrañó de su falta de fe. Y recorría los pueblos de alrededor enseñando.

**Palabra del Señor.**

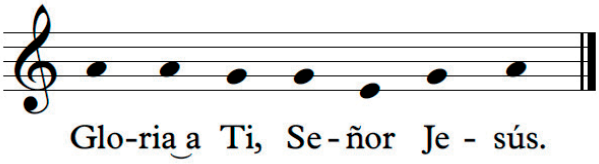


*Mientras el diácono lleva el Evangeliario al Sr. Arzobispo para que lo bese aclamamos cantando el «Aleluya».*

# Rito de la Ordenación

Después de la proclamación del Evangelio tiene inicio la liturgia de ordenación. El Sr. Arzobispo llama en primer lugar al candidatos al Diaconado que le es presentado por el Sr. Rector del Seminario, D. Carlos Álvarez, como idóneo para este ministerio. A continuación, son llamados también los candidatos al Presbiterado.

*Cuando el Sr. Arzobispo concluye:* «Con el auxilio de Dios y de Jesucristo, nuestro Salvador, elegimos a estos hermanos nuestros para el Orden de los diáconos (presbíteros)»*, la asamblea responde cantando:*

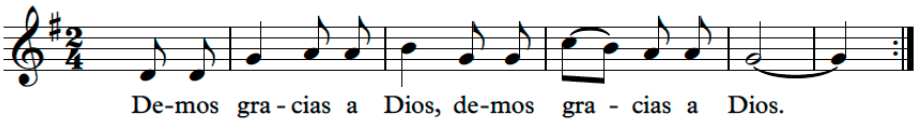


*La celebración prosigue con la* Homilía *del Sr. Arzobispo.*

## Promesas del Elegido Diácono

El candidato al diaconado manifiesta su deseo de ser ordenado y la voluntad de vivir su ministerio con humildad y el alma limpia para proclamar la fe según el Evangelio y la Tradición de la Iglesia. A continuación promete celibato, oración y obediencia.

## Promesas de los Elegidos Presbíteros

Los candidatos al presbiterado expresan su voluntad de recibir el ministerio sacerdotal, desempeñándolo a través de la predicación del Evangelio y la celebración de los sacramentos de la Eucaristía y la Reconciliación. Seguidamente, renuevan ante el Sr. Arzobispo la promesa de obediencia que habían realizado ya en su ordenación como diáconos.

## Súplica Litánica

En este instante los candidatos a las sagradas órdenes se postran en tierra y, con el canto de las letanías de los santos, la asamblea implora en su favor la gracia de Dios.

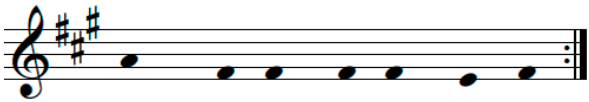


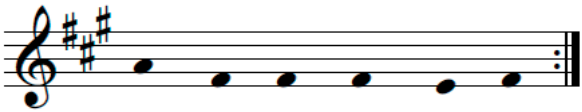


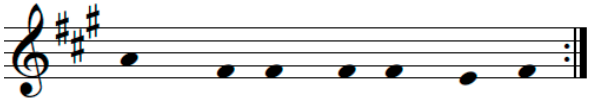


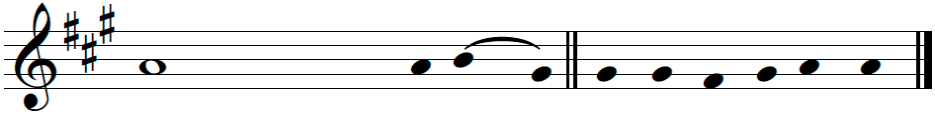


San Miguel, ruega por nosotros.
San Rafael, ruega por nosotros.
San Gabriel, ruega por nosotros.
Santos Ángeles de Dios, rogad por nosotros.
San José, ruega por nosotros.
San Pedro, ruega por nosotros.
San Pablo, ruega por nosotros.
San Andrés, ruega por nosotros.
Santiago, ruega por nosotros.
San Juan, ruega por nosotros.

Santo Tomás, ruega por nosotros.
Santiago, ruega por nosotros.
San Felipe, ruega por nosotros.
San Bartolomé, ruega por nosotros.
San Mateo, ruega por nosotros.
San Simón, ruega por nosotros.
San Tadeo, ruega por nosotros.
San Matías, ruega por nosotros.
Santa María Magdalena, ruega por nosotros.
San Esteban, ruega por nosotros.
San Lorenzo ruega por nosotros.
Santas Perpetua y Felicidad, rogad por nosotros.
Santa Inés, ruega por nosotros.
San Gregorio, ruega por nosotros.
San Agustín, ruega por nosotros.
San Atanasio, ruega por nosotros.
San Basilio, ruega por nosotros.
San Martín, ruega por nosotros.
San Benito, ruega por nosotros.
Santos Francisco y Domingo, rogad por nosotros.
San Ignacio de Loyola, ruega por nosotros.
San Francisco Javier, ruega por nosotros.
San Juan de Ávila, ruega por nosotros.
San Juan María Vianney, ruega por nosotros.
Santa Catalina de Siena, ruega por nosotros.
Santa Teresa de Jesús, ruega por nosotros.
San Cipriano, ruega por nosotros.
San Rubén, ruega por nosotros.
Santos y Santas de Dios, rogad por nosotros.

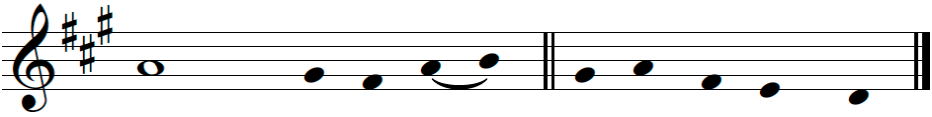


| | |
|---|---|
| De todo mal, | líbranos, Señor. |
| De todo pecado, | líbranos, Señor. |
| De la muerte eterna, | líbranos, Señor. |
| Por tu encarnación, | líbranos, Señor. |
| Por tu muerte y resurrección, | líbranos, Señor. |
| Por el envío del Espíritu Santo | líbranos, Señor. |

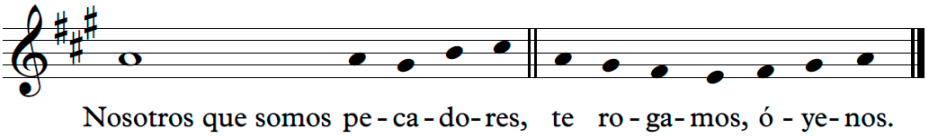


| | |
|---|---|
| Para que gobiernes y conserves a tu Santa Iglesia, | te rogamos, óyenos. |
| Para que asistas al Papa y a todos los miembros del clero en tu servicio santo, | te rogamos, óyenos. |
| Para que bendigas a estos elegidos, | te rogamos, óyenos. |
| Para que bendigas y santifiques a estos elegidos, | te rogamos, óyenos. |
| Para que bendigas, santifiques y consagres a estos elegidos, | te rogamos, óyenos. |
| Para que concedas paz y concordia a todos los pueblos de la tierra. | te rogamos, óyenos. |
| Para que tengas misericordia de todos los que sufren, | te rogamos, óyenos. |
| Para que nos fortalezcas y asistas en tu servicio santo, | te rogamos, óyenos. |
| Jesús, Hijo de Dios vivo, | te rogamos, óyenos. |

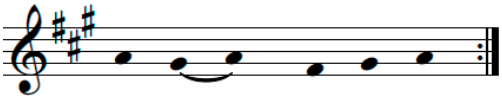


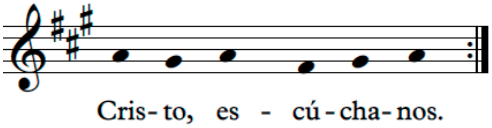


## Ordenación del Diácono

El Sr. Arzobispo impone las manos al ordenando. Por la imposición de manos y la plegaria de ordenación, se les confiere a los candidatos el don del Espíritu Santo para su función diaconal Por medio de esta antigua oración de consagración los candidatos quedan ordenados diáconos.

*Al concluir la plegaria, la asamblea asiente cantando* Amén.

Inmediatamente después de la plegaria, el diácono recién ordenado se reviste con la estola diaconal y con la dalmática. Finalmente, por la entrega del libro de los Evangelios se le encomienda el ministerio de la proclamación de la Palabra y la predicación de la fe de la Iglesia.

*Mientras los nuevos diáconos se revisten, se canta la antífona:*

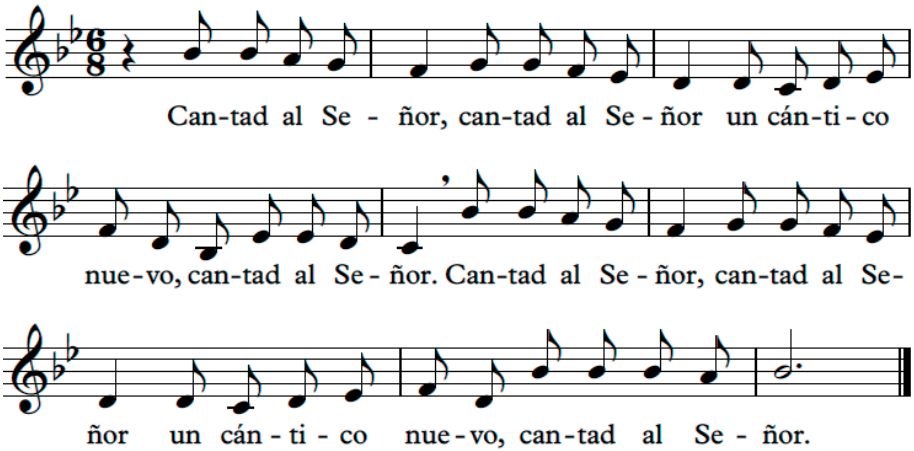

## Ordenación de los Presbíteros

Por la imposición de las manos del Sr. Arzobispo y la plegaria de ordenación, se les confiere a los candidatos el don del Espíritu Santo para su función presbiteral. Juntamente con el Sr. Arzobispo, los presbíteros imponen las manos a los candidatos para significar su recepción en el presbiterio.

*Durante la imposición de manos se interpretará al órgano* Derrama, *Señor, tus gracias* (Gaspar Arabaolaza).

*A continuación, los elegidos se revisten con la estola presbiteral y la casulla, mientras se canta:*

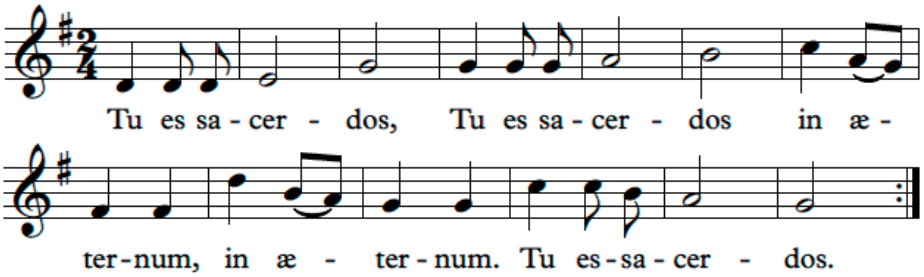


Finalmente, se les ungen las manos con el sagrado crisma. El rito de ordenación concluye con la entrega del cáliz y la patena y el abrazo de la paz del Sr. Arzobispo y sus ya hermanos sacerdotes.

*Durante el abrazo de paz, se canta:*

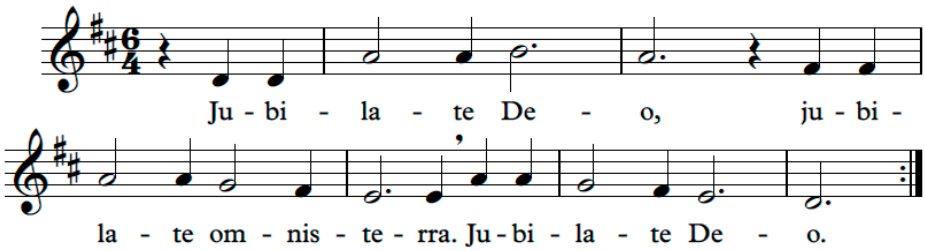

## Profesión de Fe

*El Sr. Arzobispo:*

¿Creéis en Dios, Padre Todopoderoso, creador del cielo y de la tierra?

*La asamblea responde:*

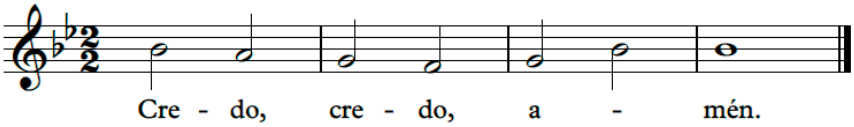


*El Sr. Arzobispo:*

¿Creéis en Jesucristo, su único Hijo, nuestro Señor, que fue conce bido por obra y gracia del Espíritu Santo, nació de santa María Virgen, padeció bajo el poder de Poncio Pilato, fue crucificado muerto y sepultado, desdendió a los infiernos, al tercer día resucitó de entre los muertos, subió a los cielos y está sentado a la derecha de Dios, Padre Todopoderoso?

*La asamblea responde:*

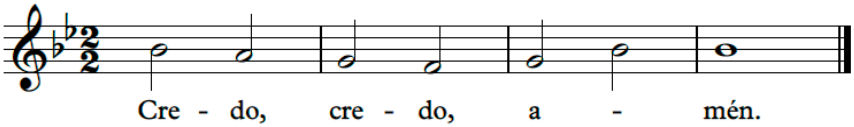


*El Sr. Arzobispo:*

¿Creéis en el Espíritu Santo, la santa Iglesia católica, la comunión de los santos, el perdón de los pecados y la vida eterna?

*La asamblea responde:*

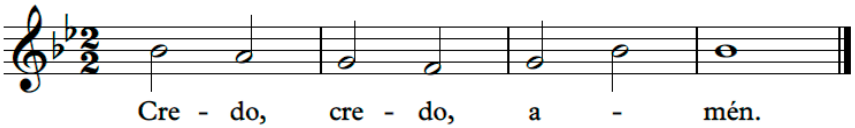

# Liturgia Eucarística

Mientras el nuevo diáconos prepara el altar para la liturgia eucarística, se interpretará *"Jesu Rex admirabilis"* - G. P. Palestrina (1525-1594).

## Sanctus

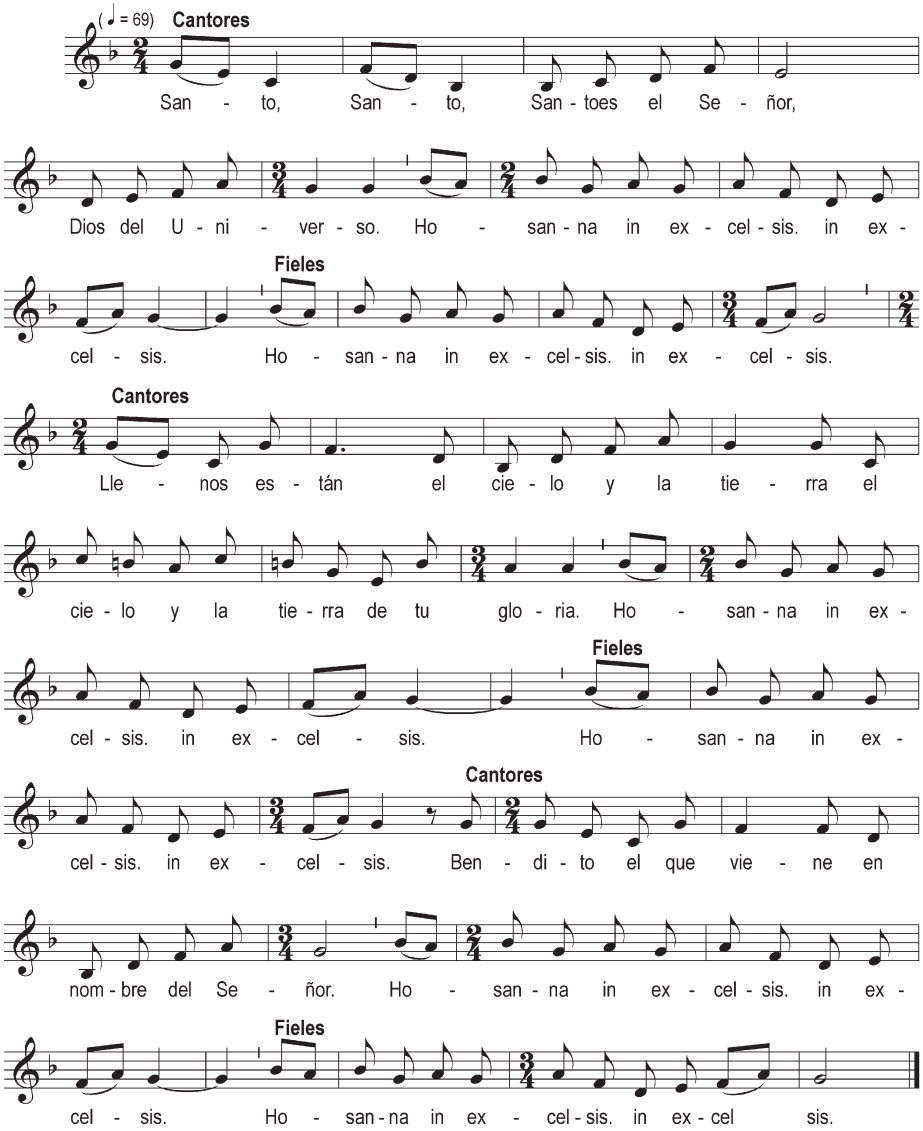

## Aclamación al Memorial

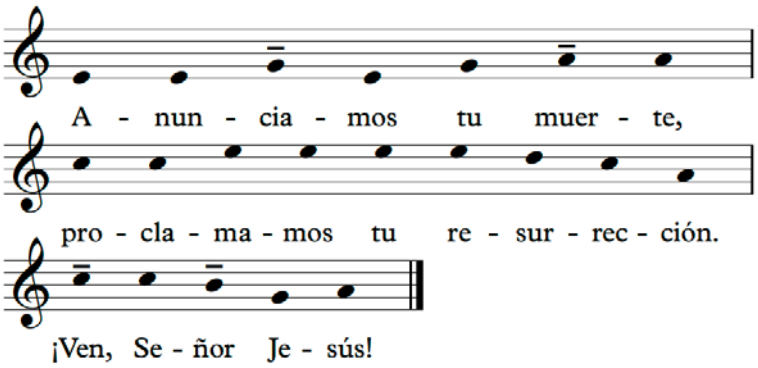


## Doxología

*Tras la Doxología* («Por Cristo, con él y en él...») *la asamblea responde con el canto del* Amén:

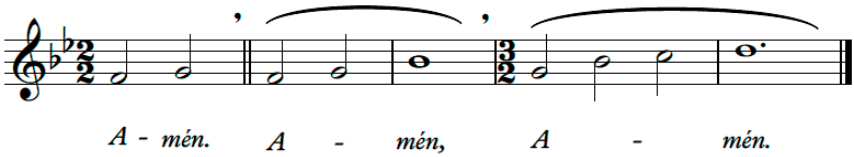


## Agnus Dei

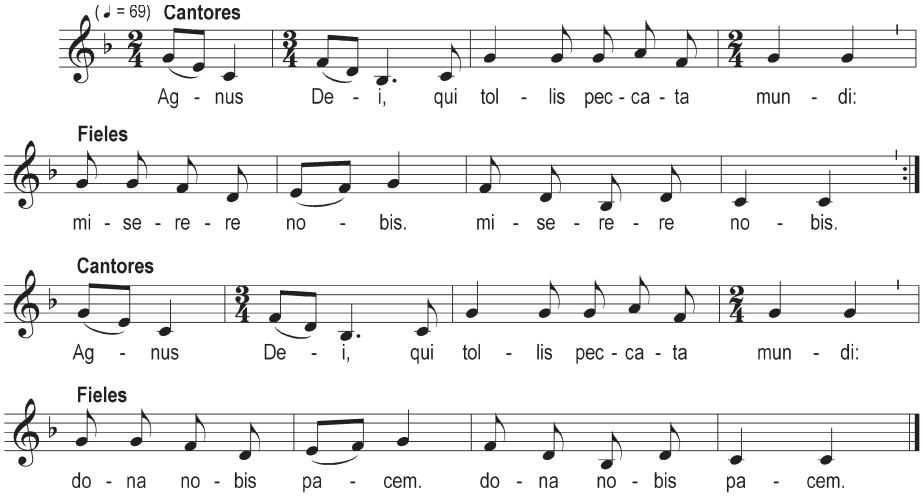

# Comunión

## Ti es Fonte da Vida

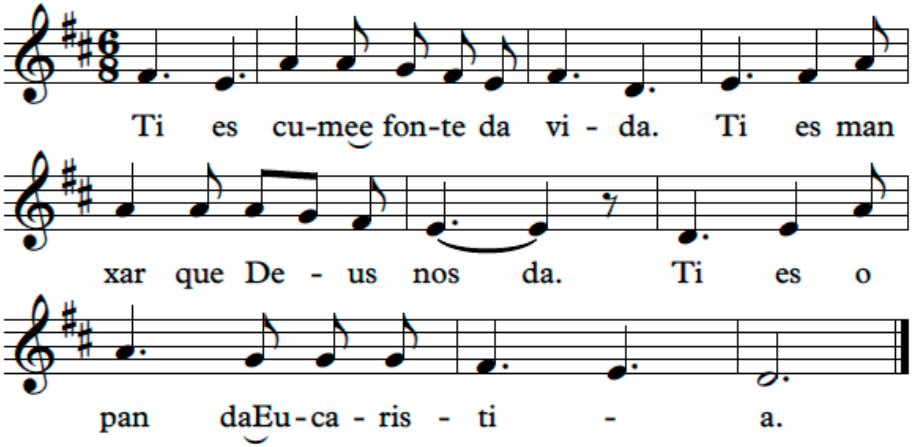


1. Pan da Eucaristía:
manxar de esperanza,
fonte da vida,
cume do amor. (bis)

2. Pan da Eucaristía:
amor infinito.
Cristo nos dixo:
«doume por vós.» (bis)

3. Pan da Eucaristía,
unión dos irmáns,
vida dos homes,
novo maná. (bis)

4. Pan da Eucaristía:
banquete pascual.
Cristo convida
ó seu altar. (bis)

5. Pan da Eucaristía:
presencia real.
Corpo de Cristo,
fracción do Pan. (bis)

6. Pan da Eucaristía:
camiño de gracia.
Xunto con Cristo,
imos ó Pai. (bis)

7. Pan da Eucaristía,
a Ti adoramos.
Fieis á Igrexa
imos vivir. (bis)

## JESU DULCIS MEMORIA

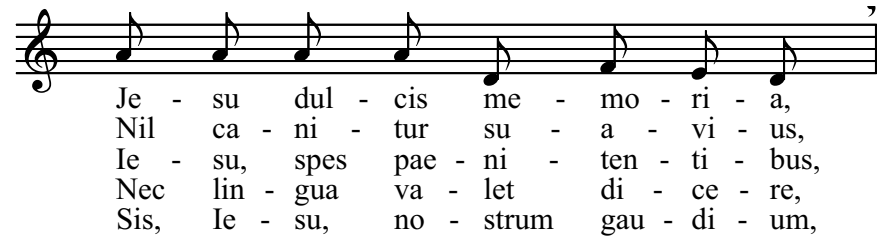

Je - su dul - cis me - mo - ri - a,
Nil ca - ni - tur su - a - vi - us,
Ie - su, spes pae - ni - ten - ti - bus,
Nec lin - gua va - let di - ce - re,
Sis, Ie - su, no - strum gau - di - um,

2

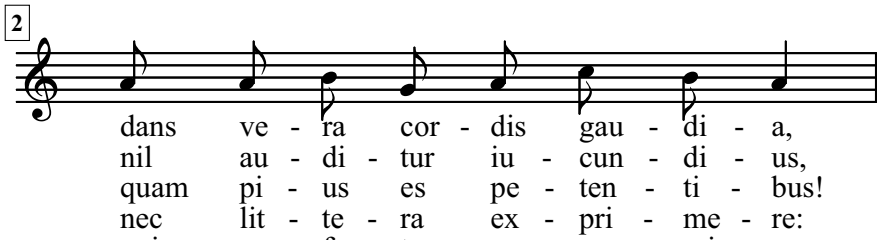

dans ve - ra cor - dis gau - di - a,
nil au - di - tur iu - cun - di - us,
quam pi - us es pe - ten - ti - bus!
nec lit - te - ra ex - pri - me - re:
qui es fu - tu - rus prae - mi - um:

3

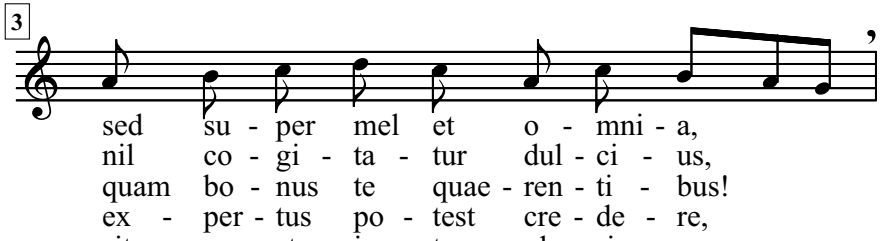

sed su - per mel et o - mni - a,
nil co - gi - ta - tur dul - ci - us,
quam bo - nus te quae - ren - ti - bus!
ex - per - tus po - test cre - de - re,
sit no - stra in te glo - ri - a,

4

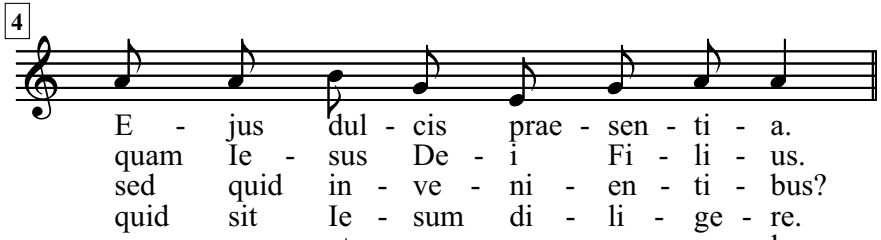

E - jus dul - cis prae - sen - ti - a.
quam Ie - sus De - i Fi - li - us.
sed quid in - ve - ni - en - ti - bus?
quid sit Ie - sum di - li - ge - re.
per cun - cta sem - per sae - cu - la.

5

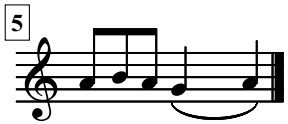

A - men.

*Traducción:*

1. Oh Jesús de dulcísima memoria,
que nos das la alegría verdadera:
Más dulce que la miel y toda cosa
es para nuestras almas tu presencia.

2. Nada tan suave para ser cantado,
nada tan grato para ser oído,
nada tan dulce para ser pensado
como Jesús, el Hijo del Altísimo.

3. Tú que eres esperanza del que sufre,
Tú que eres tierno con el que te ruega,
Tú que eres bueno con el que te busca:
¿Qué no serás con el que al fin te encuentra?

4. No hay lengua que en verdad pueda decirlo
ni letra que en verdad pueda expresarlo:
Tan sólo quien su amor experimenta
es capaz de saber lo que es amarlo.

5. Sé nuestro regocijo de este día,
Tú que serás nuestro futuro premio,
y haz que sólo se cifre nuestra gloria
en la tuya sin límite y sin tiempo. Amén

Letra: *San Bernardo de Claraval* (1090-1153)

# Rito de Conclusión

*Tras la oración de post-comunión, los recién ordenados depositan incienso en el Botafumeiro y se canta el Himno al Apóstol Santiago.*

## Himno al Apóstol Santiago

Santo Adalid, Patrón de las Españas, Amigo del Señor:
Defiende a tus discípulos queridos, protege a tu nación.
Las armas victoriosas del cristiano venimos a templar
en el sagrado y encendido fuego de tu devoto altar.

Firme y segura como aquella Columna
que te entregó la Madre de Jesús,
Será en España la Santa Fe Cristiana,
bien celestial que nos legaste Tú.

Firme y segura como aquella Columna
que te entregó la Madre de Jesús,
Será en España la Santa Fe Cristiana,
bien celestial que nos legaste Tú.

¡Gloria a Santiago, Patrón Insigne!

Gratos, tus hijos,
Hoy te bendicen.

A tus plantas postrados te ofrecemos
La prenda más cordial de nuestro amor.
¡Defiende a tus discípulos queridos!
¡Protege a tu nación!

¡Protege a tu nación!

*A continuación, el Sr. Arzobispo imparte la bendición:*

*Dominus vobiscum.*

℟. Et cum spiritu tuo.

*Sit nomen Domini benedictum.*

℟. Ex hoc nunc et usque in sæculum.

*Adjutorium nostrum in nomine Domini.*

℟. Qui fecit cælum et terram.

*Benedicat vos omnipotens Deus, Pater, et Filius, et Spiritus Sanctus.*

℟. Amen.

*El diácono:* *Ite, missa est.*

*La asamblea:* Deo gratias.

*El Señor esté con vosotros.*

℟. Y con tu espíritu.

*Bendito sea el nombre del Señor.*

℟. Ahora y por siempre.

*Nuestro auxilio es el nombre del Señor.*

℟. Que hizo el cielo y la tierra.

*La bendición de Dios Todopoderoso, Padre, Hijo, y Espíritu Santo descienda sobre vosotros.*

℟. Amén.

*Podéis ir en paz.*

Demos gracias a Dios.

*Mientras la procesión se dirige hacia la sacristía se interpretará la obra* *Cantate Domino* (Alexander Gretchaninov, 1864-1956).

REPERTORIO

*Aclamad al Señor* (Manuel Cela)
*Kyrie - Misa de VII tono* (Manuel Cela)
*Gloria - Misa de VII tono* (Manuel Cela)
*Salmo 122* (Manuel Cela)
*Aleluya* (Gregoriano - Valentí Miserachs)
*Demos gracias a Dios* (Oscar Valado)
*Cantad al Señor* (Manuel Cela)
*Derrama, Señor, tus gracias* (Gaspar de Arabaolaza)
*Tu es sacerdos* (Oscar Valado)
*Jubilate Deo* (Jean–Paul Lécot - Arr. M. Cela)
*Credo, amen* (Giuseppe Liberto)
*Jesu Rex admirabilis* (Giovanni P. da Palestrina)
*Sanctus - Misa de VII tono* (Manuel Cela)
*Agnus Dei - Misa de VII tono* (Manuel Cela)
*Ti es fonte da vida* (Oscar Valado - Arr. M. Cela)
*Iesu dulcis memoria* (Gregoriano)
*Himno al Apóstol* (Juan Barcia - Manuel Soler)
*Cantate Domino* (Alexander Gretchaninov - Arr. M. Cela)

*Coro Diocesano formado por diferentes miembros de parroquias, movimientos, grupos y congregaciones religiosas de la Archidiócesis de Santiago de Compostela, con la colaboración del Grupo Vocal Opus VIII.*
*Solista: José Luis Vázquez*
*Organista: Manuel Cela*
*Trompetas: Javier Simó – Ramón Llátser*
*Trombones: Daniel Portas – Brais Molina*
*Director: Oscar Valado*

© *Secretariado Diocesano de Música Sacra*

www.liturxia.com

**Seminario Mayor Compostelano**
www.seminariomayorcompostelano.com

*Pza. de la Inmaculada, 5 - 15704 – Santiago de Compostela (A Coruña)*

Síguenos en ...